

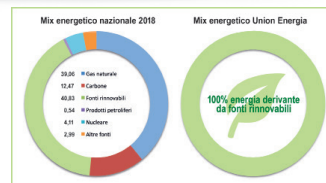

## Placet Business LUCE VARIABILE

### □ CONDIZIONI TECNICO ECONOMICHE CLIENTE AD USO BUSINESS L'offerta è valida se sottoscritta dal 21/03/2022 al 16/01/2023

Codice offerta: **PLBLV16**



**Placet business luce variabile:** è l'offerta per i clienti finali non domestici titolari di punti di prelievo con fornitura di energia elettrica in bassa tensione, ai sensi del comma 2.3, lettera c) del Testo Integrato delle disposizioni dell'Autorità per l'energia elettrica e il gas per l'erogazione dei servizi di vendita dell'energia elettrica di maggior tutela e di salvaguardia ai clienti finali (TIV). Ad esclusione dei clienti multi sito, qualora almeno un punto di prelievo non ricada nei casi sopra indicati e dei clienti titolari di forniture destinate alle amministrazioni pubbliche.

**L'offerta:** prevede un prezzo composto da una componente **PFIX**, applicata ad ogni punto di prelievo ed espressa in Euro/anno, ed una componente **PVOL**, applicata ai consumi ed espressa in Euro/kWh. La componente del prezzo **PFIX** è **fissa e invariabile per 12 mesi decorrenti dalla data di attivazione della fornitura** (di cui all'articolo 8 delle Condizioni Generali di Fornitura (CGF)). La componente del prezzo **PVOL** (comprensiva delle perdite) è variabile con periodicità mensile come di seguito descritto.

**Spesa per la materia energia:** Il prezzo della componente **PFIX** è pari a: **144 Euro/anno per punto di prelievo**, IVA e imposte escluse.

Il prezzo della componente **PVOL** (comprensivo delle perdite di rete), definito mensilmente ed espresso in Euro/kWh (IVA e imposte escluse), è individuato dalla seguente formula:  $PVOL = (1 + \lambda) * (P\_INGM + \alpha)$  dove:  $\lambda$ : è il fattore di correzione per tenere conto delle perdite di rete di cui al Testo integrato delle disposizioni in ordine alla regolazione delle partite fisiche ed economiche del servizio di dispacciamento (settlement) (TIS);  $P\_INGM$ : è il valore consuntivo medio aritmetico mensile del **PUN**, espresso in Euro/kWh, così come determinato dal Gestore dei Mercati Energetici (GME), eventualmente differenziato per fasce **F1**, **F2** e **F3**, e pubblicato sul sito internet dell'Autorità di Regolazione per Energia Reti e Ambiente (ARERA);  $\alpha$ : espresso in Euro/kWh, è un **parametro fisso e invariabile per 12 mesi decorrenti dalla data di attivazione della fornitura**, rappresentativo dei costi per la spesa della materia prima non coperti dal **PUN**. Il valore del parametro  $\alpha$  è pari a: **0,03 Euro/kWh**, IVA e imposte escluse. Per i clienti titolari di punti di prelievo non trattati monorari, il prezzo della componente **PVOL** è differenziato per le seguenti fasce:

**Fascia F1** (dalle 8.00 alle 19.00 dal lunedì al venerdì, escluse festività nazionali)

**Fascia F2** (dalle 07.00 alle 8.00 e dalle 19.00 alle 23.00 dal lunedì al venerdì, sabato dalle 07.00 alle 23.00, escluse festività nazionali)

**Fascia F3** (dalle 23.00 alle 7.00 dal lunedì al sabato, domenica e festività nazionali)

#### Altri corrispettivi:

- i corrispettivi per il servizio di dispacciamento di cui all'Articolo 24 del TIS, così come applicati da Terna all'utente del dispacciamento, tenendo conto delle perdite di rete;

- il corrispettivo di cui all'Articolo 25 del TIS ai clienti finali aventi diritto alla maggior tutela e il corrispettivo di cui all'Articolo 25bis del TIS ai clienti finali aventi diritto alla salvaguardia, così come applicati da Terna. Con riferimento alla spesa complessiva (composta dalle voci sopra indicate), escluse IVA e imposte, di un cliente tipo con consumi annui pari a 10.000 kWh e una potenza impegnata pari a 10 kW: la componente **PVOL**, escluse IVA e imposte, è pari a circa il **82%**; la componente **PFIX**, escluse IVA e imposte, è pari a circa il 4%; la spesa relativa al dispacciamento è pari al 4%; la Spesa Materia Energia (comprensiva della componente **PVOL** e **PFIX**) è pari a circa 89%; la spesa per il trasporto e gestione del contatore è pari a circa il 11%; la spesa per gli oneri di sistema è pari a circa il 0%. Al Cliente verranno inoltre fatturati gli ulteriori corrispettivi come nelle CGF, oltre IVA e imposte. Allo scadere del periodo di applicabilità, potranno essere modificati dal Fornitore il prezzo della componente **PFIX** ed il prezzo della componente **PVOL** nel rispetto di quanto stabilito nelle CGF.

**Spesa per il servizio di trasporto e gestione del contatore:** E' prevista l'applicazione in fattura dei seguenti corrispettivi:

- le tariffe di distribuzione, misura e relativa commercializzazione così come definite dall'ARERA ai sensi del Testo integrato delle disposizioni per l'erogazione dei servizi di trasmissione e distribuzione dell'energia elettrica (2017-2019) (TIT) e del Testo integrato delle disposizioni per l'erogazione del servizio di misura dell'energia elettrica (2017-2019) (TIME);

- le componenti UC3 e UC6 così come definite ai sensi del TIT.

La spesa per il servizio di trasporto e gestione del contatore rappresenta circa il 11% della spesa complessiva del suddetto cliente tipo.

**Spesa per oneri di sistema:** è prevista l'applicazione di tutti gli oneri generali di sistema previsti dalla normativa vigente, in particolare la componente ASOS serve per finanziare il sistema di incentivi riconosciuti per la produzione di energia elettrica da fonti rinnovabili e da cogenerazione. La spesa per gli oneri di sistema rappresenta 0% della spesa complessiva del suddetto cliente tipo.

**Altri corrispettivi:** il Cliente è inoltre tenuto al pagamento degli importi e degli oneri indicati nelle CGF, oltre IVA e imposte, anche relativi a richieste per attività di competenza del distributore inoltrate dal Cliente per il tramite del Fornitore.

Al Cliente che non richiede la fattura in formato cartaceo e che opta per la domiciliazione bancaria, postale o su carta di credito dei pagamenti, è applicato uno sconto in fattura come da CGF.

**Fatturazione:** L'offerta prevede la modalità di fatturazione mensile, la fattura sarà inviata in formato elettronico mediante SDI all'agenzia delle entrate.

**INFORMAZIONI UTILI:** Il bonus sociale per la fornitura di energia elettrica è stato introdotto come misura sociale per ridurre la spesa in energia elettrica e gas naturale delle famiglie in stato di disagio economico e può essere richiesto al proprio Comune. Il bonus è previsto anche per i casi di disagio fisico cioè quando nel nucleo familiare è presente una persona in gravi condizioni di salute che richieda l'uso di apparecchiature salvavita alimentate ad energia elettrica. Per maggiori informazioni visita il sito [www.arera.it](http://www.arera.it) o chiama il **numero verde 800.166.654**. Il Sottoscritto dichiara di aver letto, compreso ed accettato le condizioni indicate nella presente offerta nonché le Condizioni Generali di Fornitura, di cui la presente proposta è parte integrante.

Luogo \_\_\_\_\_, il \_\_\_\_/\_\_\_\_/\_\_\_\_ Firma \_\_\_\_\_

#### Ulteriori Condizioni

Il sottoscritto, rivestendo la qualifica di consumatore o microimpresa (come definito dal Codice di Consumo- D.lgs. n. 206 del 6 settembre 2005 e s.m.i così come modificato dal D.Lgs N.21/2014- codice di consumo), richiede esplicitamente, ai sensi degli art. 50 comma 3 e 51 comma 8 del Codice del Consumo, l'immediata attivazione del servizio di fornitura, anche prima del decorso dei 14 giorni per l'esercizio del diritto di recesso (ripensamento) di cui all'art. 52 del Codice del Consumo, essendo stato informato che in caso di esercizio del predetto diritto di recesso il cliente sarà tenuto a corrispondere ad Union s.r.l. le spese e gli oneri sostenuti per l'attivazione e, solo per i casi in cui la fornitura sia stata effettivamente attivata, il corrispettivo contrattualmente previsto per i consumi realizzati.

Luogo \_\_\_\_\_, il \_\_\_\_/\_\_\_\_/\_\_\_\_ Firma \_\_\_\_\_

**UNION s.r.l.**

Cap. Soc. € 500.000 i.v. | P. IVA e C.F. 02195350687

SEDE LEGALE - Via Salvo D'Acquisto, 20 - 65015 Montesilvano (PE) | SEDE OPERATIVA - Corso Umberto I, 16 - 65015 Montesilvano (PE)  
info@unionenergia.it | www.unionenergia.it | Tel. 800 227825 | Fax 085 7990068



## Placet Business GAS VARIABILE

### □ CONDIZIONI TECNICO ECONOMICHE CLIENTE AD USO BUSINESS L'offerta è valida se sottoscritta dal 21/03/2022 al 16/01/2023

Codice offerta: **PLBGV16**

**Placet business gas variabile:** è l'offerta per i clienti finali non domestici titolari di punti di riconsegna con fornitura di gas naturale, ai sensi del comma 2.3, lettere c) e d), del Testo integrato per l'erogazione dei servizi di vendita al dettaglio di gas naturale e gas diversi dal gas naturale distribuiti a mezzo di reti urbane (TIVG), limitatamente ai punti di riconsegna con consumi annui complessivamente inferiori a 200.000 Smc ad esclusione dei clienti multi sito qualora almeno un punto di riconsegna non ricada nei casi sopra descritti o clienti titolari di forniture destinate alle amministrazioni pubbliche.

**L'offerta:** prevede un prezzo composto da una componente **PFIX**, applicata ad ogni punto di riconsegna ed espressa in Euro/anno, ed una componente **PVOL**, applicata ai consumi ed espressa in Euro/Smc. La componente del prezzo **PFIX** è **fissa e invariabile per 12 mesi decorrenti dalla data di attivazione della fornitura** (di cui all'articolo 8 delle Condizioni Generali di Fornitura (CGF)). La componente del prezzo **PVOL** è **variabile con periodicità trimestrale** (si aggiorna per trimestre solare: Gennaio-Marzo, Aprile-Giugno, Luglio-Settembre ed Ottobre-Dicembre) come di seguito descritto.

**Spesa per il gas naturale:** il prezzo della componente **PFIX** è pari a: **144 Euro/anno** per punto di riconsegna, IVA e imposte escluse. Il prezzo della componente **PVOL**, definito in ogni trimestre solare ed espresso in Euro/Smc (IVA e imposte escluse), è individuato dalla seguente formula: **PVOL = P\_INGT + α** dove: **P\_INGT**: espresso in Euro/Smc, è il prezzo a copertura dei costi di approvvigionamento del gas naturale nel trimestre T-esimo, pari alla media aritmetica delle quotazioni forward trimestrali OTC relative al trimestre T-esimo del gas, presso l'hub TTF, rilevate da ICIS-Heren con riferimento al secondo mese solare antecedente il trimestre T-esimo, e pubblicate sul sito internet dell'Autorità di Regolazione per Energia Reti e Ambiente idrico (ARERA) con riferimento a forniture di gas naturale con Potere Calorifico Superiore di riferimento pari a 0,038520 GJ/Smc; **α**: espresso in Euro/Smc, è un **parametro fisso e invariabile per 12 mesi decorrenti dalla data di attivazione della fornitura**, a copertura degli ulteriori costi di approvvigionamento e consegna del gas naturale. Il valore del parametro **α** è pari a: **0,3020 Euro/Smc**, IVA e imposte escluse. Con riferimento alla spesa complessiva per il gas, escluse Iva e imposte, di un cliente tipo non domestico con consumi annui pari a 5.000 Smc: la spesa per il gas naturale rappresenta circa il 77%; la componente **PVOL** è pari a circa il 75%; la componente **PFIX** è pari a circa il 2%. Tali valori rappresentano il valore medio dei sei ambiti tariffari italiani. Allo scadere del periodo di applicabilità, potranno essere modificati dal Fornitore il prezzo della componente **PFIX** ed il prezzo della componente **PVOL** nel rispetto di quanto stabilito nelle CGF.

**Spesa per il servizio di trasporto e gestione del contatore:** la componente QT, relativa al servizio di trasporto del gas naturale dal PSV al punto di riconsegna della rete di trasporto, così come definita dall'ARERA, ai sensi del TIVG. Le tariffe di distribuzione, misura e relativa commercializzazione, inclusi gli oneri, così come definite dall'ARERA ai sensi della Regolazione delle tariffe dei servizi di distribuzione e misura del gas per il periodo di regolazione 2020-2025.

La spesa per il servizio di trasporto e gestione del contatore rappresenta circa il 21% (valore medio dei sei ambiti tariffari italiani) della spesa complessiva del suddetto cliente tipo.

**Spesa per oneri di sistema:** è prevista l'applicazione degli ulteriori oneri del relativo ambito tariffario nella misura prevista dall'ARERA e di volta in volta aggiornati. La spesa per gli oneri di sistema rappresenta circa il 2% della spesa complessiva del suddetto cliente tipo.

**Altri corrispettivi:** il Cliente è inoltre tenuto al pagamento degli importi e degli oneri indicati nelle CGF, oltre IVA e imposte, anche relativi a richieste per attività di competenza del distributore inoltrate dal Cliente per il tramite del Fornitore.

**Fatturazione:** l'offerta prevede la modalità di fatturazione mensile, la fattura sarà inviata in formato elettronico mediante SDI all'agenzia delle entrate. Al Cliente che non richiede la fattura in formato cartaceo e che opta per la domiciliazione bancaria, postale o su carta di credito dei pagamenti, è applicato uno sconto in fattura come da CGF.

**INFORMAZIONI UTILI:** Il bonus sociale per la fornitura di energia elettrica è stato introdotto come misura sociale per ridurre la spesa in energia elettrica e gas naturale delle famiglie in stato di disagio economico e può essere richiesto al proprio Comune. Il bonus è previsto anche per i casi di disagio fisico cioè quando nel nucleo familiare è presente una persona in gravi condizioni di salute che richieda l'uso di apparecchiature salvavita alimentate ad energia elettrica. Per maggiori informazioni visita il sito [www.arera.it](http://www.arera.it) o chiama il **numero verde 800.166.654**

Il Sottoscritto dichiara di aver letto, compreso ed accettato le condizioni indicate nella presente offerta nonché le Condizioni Generali di Fornitura, di cui la presente proposta è parte integrante.

Luogo \_\_\_\_\_, il \_\_\_\_/\_\_\_\_/\_\_\_\_ Firma \_\_\_\_\_

#### Ulteriori Condizioni

Il sottoscritto, rivestendo la qualifica di consumatore o microimpresa (come definito dal Codice di Consumo- D.lgs. n. 206 del 6 settembre 2005 e s.m.i così come modificato dal D.Lgs N.21/2014- codice di consumo), ri- chiede esplicitamente, ai sensi degli art. 50 comma 3 e 51 comma 8 del Codice del Consumo, l'immediata attivazione del servizio di fornitura, anche prima del decorso dei 14 giorni per l'esercizio del diritto di recesso (ripensamento) di cui all'art. 52 del Codice del Consumo, essendo stato informato che in caso di esercizio del predetto diritto di recesso il cliente sarà tenuto a corrispondere ad Union s.r.l. le spese e gli oneri sostenuti per l'attivazione e, solo per i casi in cui la fornitura sia stata effettivamente attivata, il corrispettivo contrattualmente previsto per i consumi realizzati.

Luogo \_\_\_\_\_, il \_\_\_\_/\_\_\_\_/\_\_\_\_ Firma \_\_\_\_\_

**UNION s.r.l.**

Cap. Soc. € 500.000 i.v. | P. IVA e C.F. 02195350687

SEDE LEGALE - Via Salvo D'Acquisto, 20 - 65015 Montesilvano (PE) | SEDE OPERATIVA - Corso Umberto I, 16 - 65015 Montesilvano (PE)  
info@unionenergia.it | www.unionenergia.it | Tel. 800 227825 | Fax 085 7990068